Cercle ornithologique de Lausanne

Le Petit Canard

Février à août 2023 - n° 110

Lagopède alpin mâle au sommet du Breithorn sur Grengiols, août 2022, L. Maumary

Sommaire

Le mot du président 2
Grengiols Solar, un projet pharaonique dans les Alpes 5
Conférences 8
Sorties 11
Autres activités 14
Sorties du JOL 16
Les nouvelles de l'île aux oiseaux 18
Des Mouettes tridactyles sur le Léman 20
Le retour du Pouillot à grands sourcils à Lausanne 23
Une Paruline masquée au Tessin! 24
La friche de Vennes: un biotope de haute valeur écologique en voie de disparition 26
Grand succès pour le camp de baguage 2022 au col de Jaman 30
Contacts 35
Calendrier des activités 36

LE MOT DU PRÉSIDENT

Qui aurait pu imaginer que le contexte géopolitique devienne une menace imminente pour l'intégrité de nos montagnes? Un projet pharaonique, imaginant couvrir de panneaux solaires le Breithorn, culminant à 2'600 m au-dessus de Grengiols, pourrait passer outre tous les garde-fous par une loi urgente. La peur de manquer d'électricité nous aurait rendus inconscients? Il s'agit pourtant d'une montagne abritant une biodiversité alpine unique, aussi bien du point de vue de la botanique que pour l'entomofaune, l'avifaune et les mammifères: Gypaète barbu, Aigle royal, Lagopède alpin, Perdrix bartavelle, Crave à bec rouge y vivent toute l'année et d'autres migrateurs rares dont le Pluvier guignard y font escale. La colonie de Marmottes y est très importante et constitue une ressource indispensable à l'Aigle royal notamment.

Drôle de paradoxe: sous couvert de transition énergétique afin de ralentir le réchauffement climatique, qui nuit aux espèces alpines notamment, l'idée est de détruire leur habitat! N'oublions pas que les premières causes de disparition des espèces végétales et animales sont la destruction des habitats, particulièrement par l'agriculture et la sylviculture intensives et l'urbanisation croissante, ainsi que les persécutions directes. Au regard de ces menaces qui impactent toujours plus gravement les oiseaux, le réchauffement climatique est une préoccupation secondaire.

Lâcher du circaète par D. Juat, avant son envol vers l'Afrique, 4.7.2020, L.M.

Ce réchauffement climatique profite en tout cas à plusieurs espèces méditerranéennes en limite nord de leur aire de reproduction, comme la Cisticole des joncs et le Circaète Jean-le-Blanc, deux espèces aux extrêmes opposées du point de vue de leur taille qui se sont implantées dans la basse plaine du Rhône du Chablais VD/VS. En 2022, trois couples de Cisticole y ont niché entre juin et septembre, et le premier jeune Circaète vaudois est resté à proximité du nid jusqu'au 2 octobre.

Un autre Circaète recueilli affaibli en juin 2020 à Apples et soigné à la Vaux-Lierre par Damien Juat, et muni d'une balise par Adrian Aebischer, en collaboration avec la Station ornithologique suisse, a fourni d'intéressantes informations quant à ses déplacements: il a passé les deux hivers suivants (2020-21 et 2021-22) dans le même site du delta intérieur du Niger au Mali et les deux étés suivants dans le Loir et Cher en France (voir cartes ci-après). Il s'agit d'une première à tout point de vue: premier Circaète bagué en Suisse et muni d'une balise, premiers trajets connus sur une telle durée pour l'espèce. Cet oiseau a par exemple parcouru 750 km du 28 au 30 août 2022, entre l'Andalousie et l'Atlas marocain!

Trajet du Circaète immature (né en 2019), soigné à La Vaux-Lierre, muni d'une balise par A. Aebischer et relâché le 4.7.2022.

A. Aebischer

Circaète Jean-le-Blanc juvénile, 1er individu né dans le canton de VD (juin 2022), photographié ici le dernier jour avant son départ, Chablais vaudois, 2 octobre 2022, L.Maumary

Cisticole des joncs mâle chanteur, Les Grangettes VD, septembre 2022, L. Maumary

Le mal mystérieux qui a touché la colonie de Martinets alpins de l'église St-François a également été documenté en Suisse alémanique, avec la mort d'au moins 90 jeunes sur 220 qui ont éclos à Berthoud BE (Berner Zeitung du 10 septembre 2022). Certains jeunes, qui sont tombés du nid et ont été recueillis dans des centres de soins, comme à la Vaux-Lierre ou à Erminea, avaient un poids normal mais leurs ailes ne s'étaient pas développées. Ils étaient souvent apathiques, avaient des hématomes et perdaient leurs plumes. La plupart ont dû être euthanasiés.

Pour rappel, le Cercle ornithologique a déménagé provisoirement au collège de Beaulieu, où il a tenu ses premières réunions en octobre et novembre. Les travaux de rénovation du collège de la Barre dureront au moins jusqu'à l'été 2024, après quoi le COL pourra réintégrer définitivement ses locaux.

De juillet à novembre, Virginie Népoux nous a prêté main forte à la Maison de l'île aux oiseaux. Cette biologiste nous a permis de garantir l'ouverture de la maison deux jours par semaine. Elle a également créé des fiches didactiques, qui seront très utiles pour nos visites de groupe. Nous la remercions pour son travail.

Un changement est intervenu cet été concernant la caisse et le secrétariat, Marie-Claire Rey Gubler ayant remplacé Nicole Demarta. Au nom du comité, qu'elles soient toutes deux remerciées pour leur engagement au sein de notre société. Nicole Demarta reste en charge de la rédaction du Petit Canard, qui prend du galon et gagne de plus en plus de lecteurs!

Nous vous souhaitons de joyeuses fêtes et un bon passage à l'an neuf!

Lionel Maumary, 3 décembre 2022

Grengiols Solar, un projet pharaonique dans les Alpes

Le Parlement suisse a ouvert la boîte de Pandore en septembre dernier en adoptant la loi urgente visant à assurer rapidement l'approvisionnement électrique en hiver. Celle-ci prévoit une accélération de la production d'électricité d'origine photovoltaïque dans les régions alpines. Un assouplissement des exigences environnementales et des aides fédérales allant jusqu'à 60 % des coûts d'investissement ont aiguisé les appétits des promoteurs, alléchés par ce nouvel Eldorado alpin.

Le parc *Grengiols Solar* n'est que le porte-drapeau d'une série de projets du même ordre. Même si sur le plan technique et pratique la réalisation semble moins facile et plus onéreuse que sur le papier, une installation test est déjà en place.

Le paysage du Saflischtal, dominé par le Breithorn, est unique et présente une transition entre la lande subalpine et la toundra alpine dans un écrin minéral encore largement intouché par l'Homme. La vallée de Saflisch est située dans un parc naturel régional d'importance nationale. Ce label est accordé aux sites caractérisés par la beauté et la spécificité de leur paysage, ce qui est incompatible avec un parc solaire de cette ampleur.

N'y a-t-il donc pas assez de toits à couvrir par des panneaux solaires dans nos villes? Est-il vraiment si urgent de détruire nos derniers sites naturels inviolés?

La sauvegarde de cette montagne unique mérite que nous nous mobilisions, notamment en souscrivant à la Fondation de l'IG Saflischtal:
www.IG-Saflischtal.ch

Lagopède alpin femelle couvant, Breithorn, 15.6.2022, L.Maumary

Vue depuis le sommet du Breithorn sur Grengiols, 18 octobre 2022, L. Maumary

Le montage photo effectué par IG Saflischtal montre à quoi ressemblerait le projet s'il devait être réalisé. L'image parle d'elle-même. En chiffres: un parc photovoltaïque correspondant à 700 stades de football, 10'700 éléments de 72 m2 chacun, chaque panneau culminant à 4 mètres au-dessus du sol sur un cadre en acier. Après déduction des zones d'exclusion, 4,5 km2 seraient nécessaires pour les panneaux solaires, sans compter de grandes quantités d'acier, de béton et de câbles, avec pour corollaire des risques géologiques, l'industrialisation d'un alpage, les atteintes à la faune et à la flore, et l'impossibilité de poursuivre une agriculture alpine durable.

Photomontage de l'ensemble du parc Grengiols Solar, incluant le Saflischtal, l'Alp Furggen et le Breithorn, vue depuis le Meiggerhorn, octobre 2022, IG Saflischtal

CONFÉRENCES

Informations et changements de dernière minute sur ***www.oiseau.ch***

Pendant les travaux (2022-2024) du collège de la Barre, nos conférences ont lieu à la salle 304 du collège de Beaulieu, av. des Bergières 17, 1004 Lausanne. Début des conférences à 20h30

Mardi 7 février 2023

Les oiseaux en Ouganda, par Laurent Francey

Pays enclavé situé sur l'équateur, l'Ouganda n'est pas aussi connu que ses deux grands voisins que sont le Kenya et la Tanzanie. Ce territoire possède pourtant une richesse et une diversité de paysages, de faune et d'avifaune qui en font une destination digne d'intérêt.

Ses forêts primaires assez accessibles hébergent de nombreuses espèces d'oiseaux endémiques du rift albertin. Elles sont également des sanctuaires pour les rares Gorilles des montagnes. Sur les vastes plaines de savane s'ébattent les grands mammifères emblématiques d'Afrique. Et c'est au cœur des marais du Lac Victoria que survit le mythique Bec-en-sabot du Nil. Le compte rendu de deux voyages effectués en 2020 et 2022 dans le sud et l'ouest du pays permettra de mettre en lumière une partie des merveilles et des particularités que recèle l'Ouganda.

Grue royale, L. Francey

Mardi 7 mars 2023

Assemblée générale suivie d'une conférence:

La vie secrète et les voyages incroyables du Traquet motteux, par Yann Rime

Saviez-vous que le Traquet pond des œufs bleus? Qu'il peut doubler son poids pour traverser l'Océan Atlantique sur plus de 2500 km sans pause? Que nos Traquets motteux des Alpes survolent le désert du Sahara à 5000 m d'altitude, supportant des variations de température de près de 50°C dans la même journée ? Nous en découvrirons plus sur la vie de cette espèce à la fois familière mais pleine de surprises, sur son écologie dans les Alpes et ses migrations fascinantes, étudiées au moyen de géolocalisateurs.

Traquet motteux, Y. Rime

Mardi 18 avril 2023

Karupelv Valley Project – Un été au Groenland, par Pascal Rapin

Mis sur pied en 1987 et reconduit annuellement depuis cette date, ce projet scientifique était consacré initialement à l'étude des Lemmings et de leurs prédateurs sur l'île de Traill dans le Parc National du Nord-Est du Groenland. Actuellement, il contribue aussi à documenter les effets du changement climatique sur la faune du Haut-Arctique.

Les Lemmings sont à la base de la chaîne alimentaire et sont prédatés par de nombreuses espèces telles que les Renards polaires, Hermines, Harfangs des neiges, Labbes à longue queue… En cas de pénurie de rongeurs, les prédateurs peuvent se rabattre sur les limicoles. Cette expédition vise à recenser toutes ces espèces pour en chiffrer les fluctuations annuelles, mais aussi les baguer, poser des balises sur les plus grandes en taille, récupérer les géolocalisateurs installés les années précédentes et tenter de déterminer le taux de prédation sur les limicoles.

Pascal Rapin tenant un Harfang des Neiges, J. Lang

Mardi 16 mai 2023

La décennie du Circaète Jean-le-Blanc, par Lionel Maumary

Depuis la découverte du premier nid en 2012 en Haut-Valais, le Circaète Jean-le-Blanc s'est installé en Suisse comme nicheur régulier au pied des Alpes. En 2022, la population helvétique comptait une douzaine de couples, dont 6 au Tessin, 5 en Valais et 1 dans le Chablais vaudois, d'où s'est envolé le premier oiseau né dans le Canton de Vaud. Cette décennie écoulée est l'occasion de proposer une rétrospective de la progression de l'aigle à tête de chouette dans notre pays. Plusieurs nids valaisans ont fait l'objet d'études approfondies concernant la biologie de reproduction de ce prédateur quasi exclusif de serpents.

Butor étoilé, depuis l'observatoire du Fanel, 25.02.2021, Ph. Bottin

SORTIES

Informations et changements de dernière minute sur ***www.oiseau.ch***
La participation est gratuite. Les assurances incombent aux participants.

Dimanche 12 février 2023

Le Fanel

Nous irons observer les migrateurs qui font escale dans la réserve du Fanel.

A ce moment, de nombreux fuligules devraient être présents ainsi que les Plongeons arctiques et catmarins. Nous rechercherons aussi Harles piettes et Cygnes chanteurs. Le Butor étoilé est aussi un hivernant régulier…

Déplacement en voiture privée, départ à 8hoo de Lausanne, parking de la piscine de Bellerive. Prévoir habits et chaussures en fonction de la météo, pique-nique.

Responsable: Philippe Bottin, 079 643 45 06

Dimanche 12 mars 2023

De la rive nord du lac de Neuchâtel à la Chassagne d'Onnens

Cette excursion nous mènera des rives du lac de Neuchâtel jusqu'au coteau sec de la Chassagne d'Onnens, en passant à travers les vignes, les champs et les forêts. Autant de milieux dans lesquels nous chercherons à observer les manifestations de l'approche du printemps, sous la forme de boules de plumes diverses et variées: canard et autres oiseaux d'eau sur le lac, chants variés et pics en forêt, bruants et autres fringilles dans les vignes et les bocages. Marche sans difficulté particulière, de 14 km et avec un dénivelé d'environ 200 m.

Rendez-vous à 8hoo devant l'entrée de la piscine de Bellerive à Lausanne, déplacement en voitures privées et retour en fin d'après-midi. Prévoir habits et chaussures en fonction de la météo, pique-nique.

Responsable : Eric Morard, tél. 079 583 05 56

Bruant zizi, E. Morard

Dimanche 16 avril 2023

Les limicoles à Préverenges

La commune de Préverenges possède sur ses rives deux zones renaturées: l'embouchure du Bief à l'ouest et l'île aux oiseaux à l'est. En avril, on peut voir plusieurs espèces de limicoles y faire une halte: Chevalier gambette, Chevalier aboyeur, Combattant varié, Petit Gravelot… Sans oublier la Sterne pierregarin, qui arrive généralement au début du mois d'avril.

Nous tenterons également d'observer, sur la rive gauche de la Venoge, le magnifique et mimétique Lézard vert.

La balade se conclura par une agape à la Maison de l'île.

Rendez-vous: 8h00 devant l'entrée de la piscine de Bellerive à Lausanne ou 8h30 à l'embouchure du Bief (près de la STEP de Morges).

Responsable: Franck Lehmans, 079 541 71 63

Samedi 22 avril 2023

Sortie de l'UVSS

L'excursion annuelle de l'Union vaudoise des sociétés scientifiques, dont fait partie le COL, nous emmènera cette année à la réserve de la Grande Cariçaie.

Plus d'informations sur le site *www.svsn.ch*

Dimanche 7 mai 2023

La région de Loèche

La région de Loèche et ses habitats variés est un haut-lieu pour l'ornithologie romande. Au printemps, de nombreuses surprises nous y attendent. Nous partirons à la recherche des migrateurs et des nicheurs aux abords des étangs, dans les prés et sur le coteau steppique. Le climat de la région y est propice pour une grande diversité. Nous rechercherons les fauvettes, tariers, bruants et bon nombre d'autres oiseaux. Peut- être pourrons-nous y observer le Circaète Jean-le-Blanc.

Départ à 8h00 de Lausanne, parking de la piscine de Bellerive, déplacements en voitures privées et retour dans l'après-midi. Prévoir habits et chaussures en fonction de la météo, pique-nique.

Responsable: Nicolas Moduli, 079 696 36 46

Noctule commune, M. Bastardot

Samedi 19 août 2023

Nuit de la chauve-souris à la maison de l'île aux oiseaux

Après le succès de la sortie 2022, nous réitérons cette activité qui nous permettra d'en apprendre plus sur l'écologie de ces mammifères extrêmement discrets. Nous les écouterons grâce à un détecteur d'ultrasons et nous irons également observer le ballet des Murins de Daubenton sur la Venoge.

Rendez-vous à 19h30 à la Maison de l'île aux oiseaux à Préverenges. Fin de la sortie aux alentours de 21h30.

Responsable: Marc Bastardot, 079 515 55 87

AUTRES ACTIVITÉS

Samedi 4 mars - Nettoyage des Grangettes

Le traditionnel nettoyage des roselières lacustres des Grangettes (VD) est prévu le samedi 4 mars prochain (jour de remplacement en cas de très mauvais temps: samedi 11 mars).

Plus d'informations sur *www.pronatura-grangettes.ch* > Visiter > Nettoyer

Contact: Sebastian Poirier, 076 718 89 84, sebastian.poirier@gmail.com

Fête de la nature du 18 au 28 mai 2023

Le COL participe cette année aussi à la Fête de la nature. Pour plus de précisions, nous vous invitons à consulter directement le site des organisateurs: *www.fetedelanature.ch*

Vendredi 21 juillet - Baguage des Martinets alpins

Le COL bague les Martinets alpins nichant dans le clocher de l'église St-François à Lausanne. Venez voir de près, pendant 2h environ, le plus grand martinet européen.

A noter toutefois que la séance de baguage est réservée aux personnes capables de monter les 135 marches jusqu'au clocher. Pour le meilleur... et pour le pire!

Rendez-vous le 21 juillet 2023 à 16h00 devant le parvis nord de l'Eglise de St-François à Lausanne (devant la grille)

Contact: Lionel Maumary,
079 323 17 03

Juin et juillet - Baguage des mouettes et des sternes

Le baguage des mouettes et des sternes a généralement lieu entre juin et juillet. Les dates prévues pour 2023 sont les samedis 3 juin et 8 juillet ainsi que le dimanche 23 juillet. Comme elles sont susceptibles de changer en fonction de la météo, nous vous invitons à consulter préalablement notre site.

Rendez-vous à 9h00 à l'île aux oiseaux de Préverenges

Contact: Franck Lehmans, 079 541 71 63

Samedi 12 août 2023 - Débroussaillage de l'île aux oiseaux

Le débroussaillage a lieu sur une journée, de 9h à 17h. Une vingtaine de personnes sont indispensables pour ratisser les végétaux coupés par les débroussailleuses. Il nous faudrait donc des volontaires le matin et l'après-midi.

L'île est accessible à gué. Prendre un maillot de bain ou un short, ainsi que des gants de jardin et des bottes. Les râteaux sont fournis.

Le pique-nique et les boissons sont offerts.

Le rendez-vous est fixé à 9h00 devant l'île de Préverenges, et à 14h00 pour ceux qui viennent l'après-midi.

Responsable : Nicolas Moduli, 079 696 36 46

En cas de besoin, un appel aux membres sera fait par mail. Nous remercions chaleureusement les bénévoles qui viennent nous donner un coup de main.

Camp de baguage du col de Jaman du 1er août au 22 octobre 2023

Le camp de baguage des oiseaux aura lieu du 1er août au 22 octobre 2023. Son objectif est d'étudier la migration automnale des oiseaux et des chauves-souris au col de Jaman (Montreux, VD). Les volontaires et les visiteurs sont les bienvenus. Les dates précises seront indiquées sur notre site.

Contact: Lionel Maumary, 079 323 17 03

Certaines dates ne sont pas encore connues au moment d'imprimer ce bulletin. Nous vous invitons à consulter nos sites internet ou ceux des organisateurs pour plus d'informations

SORTIES DU JOL

Jol.oiseau.ch

Si tu es âgé de 10 à 25 ans et que le monde fascinant des oiseaux t'intéresse, le Groupe des Jeunes Ornithos Lausannois (JOL) est fait pour toi. Une fois par mois, le samedi ou le dimanche, nous organisons une excursion d'une journée en Suisse. Les sorties ont lieu par tous les temps. Les lieux d'excursion sont une indication mais peuvent être changés le jour même en fonction des personnes présentes. Ne pas oublier le pique-nique de midi.

Que tu sois débutant ou ornithologue confirmé, n'hésite surtout pas à te joindre à nous. Au fil des mois, tu auras l'occasion d'observer une partie des 848 espèces d'oiseaux que l'on peut voir en Europe, sans oublier des oiseaux rares venant d'outre-Atlantique ou d'Asie. Les assurances incombent aux participants.

Samedi 4 février 2023

Sortie surprise

Inscription: Mickaël Fivat, 079 659 55 48

Samedi 25 février 2023

Col de la Gemmi

Nous partirons dans la région de Loèche-les-Bains, au col de la Gemmi, à la recherche du Gypaète, de la Niverolle et de l'Accenteur alpin! Les Craves à bec rouge seront peut-être également présents. Prendre de bons habits chauds, un pique-nique et de l'argent pour le train et le téléphérique!

Inscription: Sebastian Poirier, 076 718 89 84, sebastian.poirier@gmail.com

Samedi 18 mars 2023

Sortie surprise

Inscription: Sebastian Poirier, 076 718 89 84, sebastian.poirier@gmail.com

Bécasseau variable, S. Poirier

Samedi 22 avril 2023

Préverenges

Parmi les meilleurs sites d'escale au printemps, nous retrouvons l'île aux oiseaux de Préverenges ainsi que ses alentours. Durant cette sortie, nous irons observer les limicoles et autres oiseaux migrateurs en escale dans cette région. Quelques raretés seront probablement présentes.

Inscription: Sebastian Poirier, 076 718 89 84, sebastian.poirier@gmail.com

Couleuvre à collier, K. Thompson

Samedi 29 avril 2023

Les Grangettes

Sortie dans la réserve naturelle des Grangettes, une immense zone humide située à l'embouchure du Rhône pour tenter d'observer les oiseaux, reptiles et amphibiens qui vivent là-bas. Avec un peu de chance, nous pourrons observer la discrète Couleuvre d'Esculape ou le minuscule Pic épeichette!

Inscription: Kahleo Thompson, 079 723 17 21, kahleomakai@gmail.com

Week-end des 13-14 mai 2023

Loèche

La région de Loèche est une des régions les plus riches en biodiversité en Suisse. Nous y passerons un week-end à la recherche du Circaète, du Monticole de roche, du Guêpier d'Europe, de l'Engoulevent d'Europe et d'autres espèces. Nous dormirons sous tente.

Inscription: Théo Galster, 077 487 17 85

Les nouvelles de l'île aux oiseaux

L'île a désormais revêtu son costume automnal: fraîcheur, humidité, roseaux jaunis et couchés par les pluies, arbres perdant leurs feuilles et espèces propres à la saison. Une petite dizaine de Bécassines des marais sont de retour, se cachant avec leur plumage mimétique dans les zones fauchées. A l'aide de leur long bec, elles fouillent la vase pour y trouver des vers ou des larves. Au large de l'île, quelques labbes, des oiseaux pélagiques au plumage foncé, ayant un vol très rapide pouvant faire penser à celui d'un faucon, ont pu être observés en migration. Leur stratégie pour trouver leur nourriture est simple: effrayer d'autres oiseaux, principalement des mouettes et des goélands, en les poursuivant jusqu'à ce qu'ils régurgitent leur repas. Une Barge rousse a été découverte le 5 octobre à l'île et est restée plus de deux mois entre Préverenges et Morges, où elle a été vue se nourrissant sur les pelouses de la piscine et du parc des sports, se reposant sur l'enrochement du port du Petit Bois. A propos de cette espèce migratrice, un nouveau record est tombé cet automne: un individu portant une balise GPS a réalisé un incroyable vol sans escale depuis l'Alaska jusqu'en Tasmanie, soit 13'560 kilomètres, qu'il a parcourus d'une seule traite, en seulement 11 jours et à une vitesse moyenne d'un peu plus de 51 km/h!

Barge rousse, Morges, octobre 2022, F. Lehmans

Une petite population de Grèbes castagneux semble avoir élu domicile à l'île. Il est probable que ce soit la grande quantité d'alvins présents à l'île qui en soit la cause. L'espèce a même niché à l'île aux oiseaux cette année, malheureusement sans succès. Nous croisons les doigts pour qu'ils ressaient l'été prochain, car si la couvée arrivait à terme, ce serait une première pour la rive nord du Léman!

L'automne est aussi l'occasion d'observer plus facilement l'activité du Martin-pêcheur. Sa présence est trahie généralement par ses petits cris très aigus. On peut alors l'apercevoir filer à toute allure au ras de l'eau, telle une flèche bleue. Il est régulièrement perché sur les longues branches mortes situées autour de l'étang et au bout de l'enrochement, scrutant la surface de l'eau, avant de plonger sur ses proies. N'hésitez pas à le chercher au travers des deux longues-vues. Soulignons une nouvelle fois le succès de ces Swarovski, qui sont vraiment beaucoup utilisées par le public, les passants, les touristes... Même des joggeurs s'arrêtent pour y jeter un œil. C'est toujours un plaisir de voir l'expression du visage des petits comme des grands, posant l'œil pour la première fois sur ces optiques de haute qualité, révélant les oiseaux avec une netteté et une luminosité exceptionnelles. Un grand merci à la commune!

Autour du Léman, il ne reste que deux populations sauvages connues de Lézard vert: une à Corseaux et l'autre à St-Sulpice. Sur la rive gauche de la Venoge, certains secteurs appréciés par les lézards sont aujourd'hui saccagés et jonchés de déchets. Les dérangements par les promeneurs, les chiens, les baigneurs, les chercheurs de bois sec pour faire des feux, etc., sont incessants. L'avenir de cette population est incertain du fait de la pression humaine croissante.

En 2023, nous espérons pouvoir vous proposer des images en direct depuis différents endroits de l'île: la plateforme, l'île ronde et la roselière. Vous pouvez voir quelques exemples sur le site de Carnyxtv, en particulier la «Nesting Terrace» de Coquet Island. Cependant, nous souhaitons faire encore «mieux» que le montre cet exemple irlandais: il sera possible de piloter les caméras et zoomer, afin de lire les bagues des oiseaux nicheurs! En effet, les nombreuses lectures de bagues faites à Préverenges nous portent à croire que de belles surprises pourraient être révélées à l'île, grâce à ces futurs outils. Nous avons déjà pu lire de nombreuses bagues très intéressantes, originaires du Sénégal à la Finlande ou même de Russie.

Franck Lehmans

Des Mouettes tridactyles sur le Léman

La dernière décade de novembre 2022 a été marquée par une série de dépressions sur le nord de l'océan Atlantique et les îles Britanniques, qui génèrent des conditions météorologiques venteuses qui déportent certains oiseaux de mer vers l'intérieur des terres. Plusieurs lacs suisses ont été touchés par un afflux de Mouettes tridactyles, surtout des jeunes de première année isolés, mais c'est le Léman qui en accueilli le plus grand nombre dès le 24 novembre, avec notamment un groupe comptant 12 individus (8 adultes et 4 jeunes, H. Fivat et al.). Malheureusement, la plupart des Mouettes tridactyles qui arrivent chez nous ne reverront pas l'océan, le plus souvent épuisées par leur lutte contre le vent et ne trouvant pas une nourriture adaptée sur nos lacs. Les temps ont changé toutefois, elles ne seront plus achevées à coups de pierres et de bâtons comme au début du XIXe siècle à Genève…

La Mouette tridactyle niche sur les côtes septentrionales ainsi que les îles arctiques d'Eurasie et d'Amérique du Nord: la sous-espèce nominale s'étend de l'est du Canada et du Groenland à travers l'ouest et le nord de l'Europe jusqu'en Nouvelle-Zemble, en Terre du Nord, sur les îles de Nouvelle-Sibérie et la péninsule de Taïmyr (Russie), remplacée de la Sibérie orientale à l'Alaska par la sous-espèce du Pacifique *R. t. pollicaris*.

Avec 500'000-800'000 couples chacune, l'Islande, la Norvège et la Grande-Bretagne hébergent plus de trois quarts de la population européenne. L'espèce se disperse en hiver dans le nord de l'Atlantique et du Pacifique, n'atteignant qu'en petit nombre la Méditerranée et rarement les tropiques. Les reprises d'oiseaux immatures bagués en Europe montrent que les Mouettes tridactyles peuvent traverser l'Atlantique en moins de 6 semaines, même pendant la période de reproduction.

En Suisse, la Mouette tridactyle apparaît généralement sur les plus grands lacs du Plateau, certaines invasions touchant plutôt le Léman et d'autres plutôt le lac de Constance. Sur le Léman, les données se concentrent dans le Petit-Lac près de Genève ainsi qu'à La Côte; sur le lac de Constance, 30 % des oiseaux sont observés au delta du Rhin A. D'autres sites fréquemment visités sont Yverdon VD, le Fanel BE/NE/Chablais de Cudrefin VD, la retenue de Klingnau AG et le Rhin à Bâle. Quelques observations ont exceptionnellement été effectuées dans le Jura, à l'intérieur des Alpes ainsi qu'au Tessin.

Les premiers migrateurs d'automne sont observés en septembre et octobre, exceptionnellement déjà fin août, la plupart des arrivées ayant lieu entre novembre et janvier. Un faible transit prénuptial débute en mars, culmine en avril et se termine

Mouette tridactyle Rissa tridactyla *de 1re année, baie de Morges-Préverenges VD, 26 novembre 2022, L. Maumary*

en mai. Il existe en outre une donnée d'un adulte les 5-6 juin 1968 au delta du Rhin A et du 10 juillet 1989 à Frutigen BE. Les invasions de 1955 et 1957 et 1999/2000 comportaient 92 % et 83 % d'adultes respectivement, alors que celle de 1993 concernait à 93 % des jeunes de 1er hiver. Pour les autres années, les adultes représentent 31 % des individus.

L'arrivée des Mouettes tridactyles en Suisse est généralement directement liée aux tempêtes d'ouest, comme lors de chaque afflux. Sur environ 378 individus signalés de 1950 à 2003, 167 l'ont été lors de 4 irruptions majeures: 73 individus en février 1955 (sans 12 de la rive du lac de Constance), 27 en février 1957, 27 en octobre/novembre 1993, 40 en décembre 1999/janvier 2000, suite à l'ouragan «Lothar»; celle de janvier 1983 a essentiellement touché les rives françaises du Léman, avec 21 observations. D'autres invasions avaient également été signalées au XIXe siècle sur le Léman, fin février 1806 et début mars 1818, après des ouragans du sud-ouest, ainsi qu'en février 1860 et en 1879; des irruptions plus modestes ont aussi eu lieu sur le Léman en 1962, 1979 et 1981 et dans le nord-est de la Suisse en janvier et février 1993. Si l'on ne tient pas compte de ces grandes invasions, le nombre moyen d'individus observés par année est resté stable au cours des 20 dernières années: il était de 4.7 dans les années 80 et de 4.5 dans les années 90. Les effectifs européens ont augmenté depuis le début du XXe siècle pour se stabiliser dans les années 70; parallèlement, l'aire de reproduction s'est étendue vers le sud jusqu'au Portugal.

La Mouette tridactyle niche en colonies parfois gigantesques dans les hautes falaises bordant l'océan, en plus petit nombre sur des bâtiments et des môles; elle hiverne en haute mer. En Suisse, l'espèce s'échoue ou

fait escale surtout sur les plus grandes étendues d'eau, se reposant de jour – et de nuit lorsqu'elle est épuisée – sur les débarcadères, pontons, digues, enrochements, môles, blocs erratiques, pilotis, radeaux, bateaux, bouées, îlots et bancs de sable.

Les circonstances des échouages de 1806 et 1818 sur le Léman près de Genève indiquent l'état d'épuisement généralement constaté chez les Mouettes tridactyles chez nous: «...les oiseaux étaient si fatigués, si désorientés, qu'ils arrivèrent en grand nombre jusque dans le port même de la ville et qu'on en tua à coups de pierres et de bâtons». La majorité des oiseaux déportés fin décembre 1999 par l'ouragan «Lothar» étaient partiellement mazoutés par le pétrole de l'«Erika», qui sombra le 12 décembre 1999 au large du Morbihan F; ils ont survécu plus longtemps que les Océanites tempêtes déportées en même temps, mais au moins 5 ont été la proie de l'Autour des palombes à Buchillon VD.

Essentiellement diurne et grégaire, la Mouette tridactyle se nourrit principalement de petits poissons, de taille généralement inférieure à 10 cm, ainsi que d'invertébrés aquatiques. Elle capture ses proies juste sous la surface de l'eau en plongeant depuis les airs, avec ou sans vol sur place, plus profondément que la majorité des autres laridés: elle disparaît souvent complètement sous l'eau et peut atteindre une profondeur de plus d'un mètre; elle picore parfois les insectes et autres invertébrés aquatiques en nageant près du rivage ou en volant en cercles. La Mouette tridactyle suit volontiers les bateaux de pêche pour se nourrir des déchets de poisson, aussi chez nous. Les charognes ne sont pas dédaignées et les autres oiseaux sont parasités à l'occasion. La plupart des observations helvétiques concernent des oiseaux isolés ou de petits groupes de 2-6 individus, exceptionnellement plus lors des grandes irruptions. Ils séjournent parfois quelques jours au même endroit, le temps de reprendre des forces, mais guère plus de 20 jours. Généralement silencieuse hors de la période de reproduction, la Mouette tridactyle est très bruyante dans la colonie de reproduction, ses cris incessants « kiti-ouèk» (d'où ses noms anglais «Kittiwake» et norvégien «Krykkje») formant un brouhaha intense.

Cette espèce abondante ne paraît actuellement pas menacée. Depuis 1985, le succès de reproduction a cependant été très bas certaines années, notamment en Norvège, en Russie et en Ecosse, ce qui a pu être mis en relation avec une pénurie de ressources alimentaires, probablement due à la surexploitation commerciale des mers. Les marées noires constituent une menace sérieuse, certaines populations pouvant encore être affectées une décennie plus tard.

Lionel Maumary

Le retour du Pouillot à grands sourcils à Lausanne

Pouillot à grands sourcils, Pl. de Milan/ Lausanne, 21.10.2022. L. Maumary

Après deux ans d'absence à Lausanne, le Pouillot à grands sourcils est réapparu le 21 octobre 2022 à la place de Milan, dans le même bosquet d'érables du parc des Cèdres que les deux premiers en 2013 et 2014. Cela fait tout juste 10 ans que ce minuscule pouillot sibérien traverse la Suisse chaque automne en petit nombre. Il est apparu avec régularité dans les parcs lausannois, le plus souvent aux environs de la place de Milan et de la colline de Montriond, où il a été observé le 29 octobre 2013 (L. Maumary et al.), le 4 octobre 2014 (L. Maumary), le 16 octobre 2016 (J. Mazenauer), le 24 octobre 2017 (E. Bernardi), les 7 et 13 octobre 2019 (A. Aigroz, F. Blandenier). Il a également été observé le 11 octobre 2019 à la Vallée de la Jeunesse (L. Maumary et al.) et du 20 octobre au 1er novembre 2020 au parc de Valency (M. Bally et al.).

En octobre 2017, de nombreux arbres ont été coupés dans ce bosquet bordant l'avenue de Cour, dont deux énormes chênes de plus de 200 ans! Plusieurs érables ont disparu à cette occasion, dont celui qui avait hébergé les deux premiers Pouillots à grands sourcils lausannois... La conservation des arbres en phase de sénescence, ceux qui sont affaiblis, malades, les arbres morts, les arbres plein de trous sont ceux qui apportent la valeur écologique à la forêt, car ils offrent des habitats indispensables aux oiseaux, aux chauves-souris, à la microfaune, aux coléoptères et autres insectes, ainsi qu'aux mousses, champignons, lichens et autres végétaux.

Toutes ces espèces dépendent directement du maintien de ces vieux arbres. Ce petit massif oublié, largement envahi par le lierre, a pourtant gardé un attrait pour les passereaux migrateurs, notamment de nombreux Pouillots véloces et fitis, Fauvettes à tête noire, Grives musiciennes, draines et mauvis, Grosbecs etc. Il faisait partie du projet de

Abattage d'un chêne de plus de 217 ans à la Pl. de Milan, le 17.10.2017, L. M.

protection de la biodiversité en ville de Lausanne des années 1990. Comble de l'ironie, au parc des Cèdres, il y a deux panneaux, un de la Ville qui vantait la politique de protection des vieux arbres (sic!) et un de la Ligue vaudoise pour la protection de la nature qui expliquait la valeur du biotope du parc des Cèdres. Il est pourtant menacé par le nouveau Plan d'affectation de la Campagne des Cèdres.

Lionel Maumary

Une Paruline masquée au Tessin!

Les années se suivent et se ressemblent parfois: après le Bécasseau d'Alaska *Calidris mauri* en septembre 2021, c'est à nouveau au bord du Lac Majeur au Tessin qu'est apparue, contre toute attente, une nouvelle espèce américaine en Suisse. Mais cette fois, il s'agit d'une Paruline masquée *Geothlypis trichas*, le 2e passereau nord-américain observé dans notre pays après le Bruant chanteur *Melospiza melodia* en Valais en 2010. Le 29 octobre 2022, Ivan Maggini découvre lors d'une excursion dans la réserve des Bolle di Magadino un oiseau jaunâtre qu'il ne connaît pas. Il parvient à prendre une photo de cet oiseau extrêmement discret, dans un buisson de saule dominant un massif de massettes au bord de l'eau. L'oiseau est rapidement identifié et la nouvelle se répand comme une traînée de poudre, attirant une foule d'observateurs de toute la Suisse, d'Italie, de France et d'Allemagne notamment. Elle est restée au même endroit pendant 3 semaines au moins et y était encore présente au moment d'écrire ces lignes, le 21 novembre 2022. Mais comment cette paruline a-t-elle bien pu se retrouver

Paruline masquée, Magadino, 29.10.22, L.M.

là, au sud du continent européen? La présence concomitante d'un Viréo à œil rouge *Vireo olivaceus* sur l'île de Pantelleria (Sicile I) trahit peut-être une arrivée en bateau ayant traversé l'Atlantique avant de pénétrer en Méditerranée.

La Paruline masquée est l'une des parulines les plus abondantes et répandues d'Amérique du Nord. On la trouve dans toutes les zones humides à végétation dense et basse. Elle migre en automne jusqu'en Amérique centrale, où elle passe l'hiver. Les observations (rarissimes) en Europe ont lieu surtout en octobre

aux Açores. La donnée tessinoise est la 3e à l'intérieur du continent en Europe, après celles du 18 octobre 2010 à Vilamoura, Algarve, Portugal et du 19 septembre 2014 à Trebujena, Cadiz, Espagne.

En 2022, 3 autres Parulines masquées ont été observées en Europe, en juillet sur un bateau traversant l'Atlantique, le 10 octobre à Stokkseyri en Islande (5e donnée) et le 28 octobre à Seloyna en Norvège (1re donnée). La première, trouvée sur un bateau en Espagne, a retraversé l'Atlantique, dans un extraordinaire voyage assisté par navire. L'oiseau a été vu pour la première fois à Vigo, en Galice, le 4 mai 2022 à bord du MS Queen Elizabeth, un bateau de croisière, lors d'un voyage entre Southampton et San Francisco, en Californie. Il a ensuite été aperçu quotidiennement jusqu'à ce

Pays	***Nb données***
Grande-Bretagne	11
Irlande	2
Islande	5
Açores	34
Portugal	1
Espagne	2
Norvège	1
Suisse	1
Total	**57**

Données de Paruline masquée en Europe (source: www.tarsiger.com)

que le navire atteigne le port caribéen de Grand Turk dans les îles Turques et Caïques le 17 mai 2022 - restant à bord lorsque le navire a accosté à Port Canaveral et à Fort Lauderdale, en Floride, entre le 12 et le 14 mai 2022.

Lionel Maumary

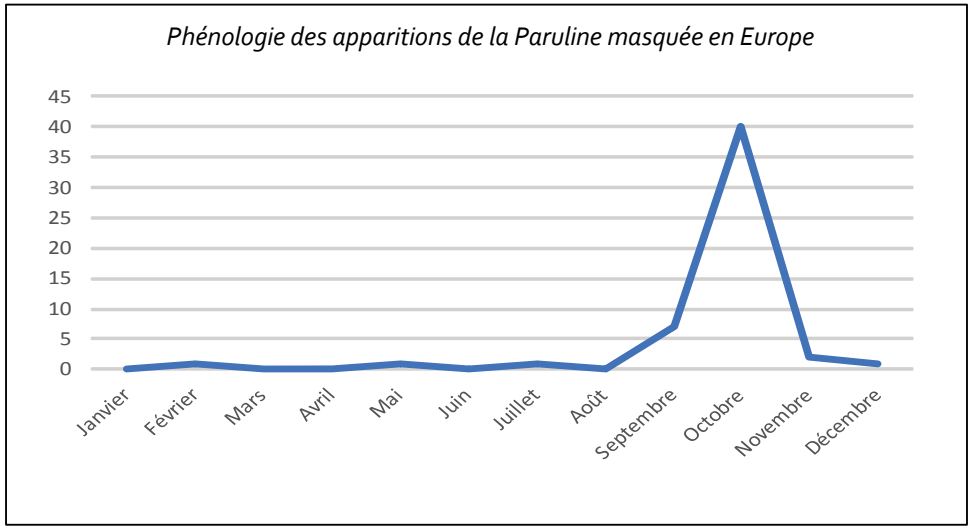

La friche de Vennes: un biotope de haute valeur écologique en voie de disparition

A Lausanne-Vennes subsistait un terrain vague très riche, sur un remblai formé des excavations pour la construction du métro M2 (coord. 540300/154750, alt. 700 m). Bien exposé au sud, il était protégé de la bise au nord par un talus herbeux colonisé par des cornouillers, au pied duquel se trouvait une rangée de pommiers bordée d'un bassin de rétention avec écoulement permanent et envahi de massettes. Cet exutoire a été créé dans le cadre du Biopôle, qui est en train d'étendre ses constructions au sud des bâtiments existants.

Des espèces rares telles que Bécassine sourde, Bécassine des marais, Torcol fourmilier, Hypolaïs polyglotte, Fauvette babillarde, Rousserolle turdoïde, Mésange rémiz et Bruant ortolan ont été observées dans cette friche depuis 2016. L'hivernage de 4 Bécassines sourdes, espèce encore jamais observée auparavant sur la commune de Lausanne, en fait un site d'une valeur inestimable. En effet, l'écoulement en surface permanent, protégé du courant de bise par le grand talus au pied duquel il sort de terre, permet aux bécassines de rechercher leur nourriture (invertébrés dans la vase) même par grand froid (2 jours à -10° C en janvier 2017).

Une disparition programmée de la dernière grande friche de Lausanne

Le site était destiné à recevoir les nouvelles constructions dans le cadre de l'extension du Biopôle au sud des bâtiments existants (voir plans pp. 28-29). En outre, un parking devait être construit dans le talus bordant le biotope. Le bassin de rétention du Biopôle, biotope idéal pour l'hivernage de la Bécassine sourde et la Bécassine des marais, était en effet condamné à perdre la plus grande partie de sa fonction écologique dans le cadre des nouvelles constructions.

Sis sur la commune de Lausanne, le terrain appartient au Canton de Vaud. Sur l'initiative du soussigné, un site de compensation a été trouvé sur le terrain de football, à proximité de la future Maison de l'Environnement, qui allait être construite deux ans plus tard. Ce nouveau biotope destiné à accueillir les bécassines en escale migratoire et en hivernage devait compenser la perte de fonctionnalité du bassin de rétention du Biopôle.

Le 26 novembre 2018 ont débuté les travaux du nouveau biotope pour les Bécassines sourdes à Lausanne-Vennes. Les premières traces de bécassine y ont été observée en septembre 2019, avant que l'hivernage de deux Bécassines sourdes y soit attesté dès l'hiver 2019/20, en alternance avec le bassin de rétention du Biopôle, où jusqu'à 5 bécassines ont été observées en janvier 2020.

Les bécassines y sont revenues l'hiver suivant, occupant toujours aussi le bassin de rétention du Biopôle pendant les périodes de gel notamment. Contrairement au nouveau biotope, le bassin de rétention ne gèle pas en hiver. Une cunette a été mise en place afin d'améliorer la circulation de l'eau vers le nouveau biotope. La fauche d'une partie des massettes qui envahissent le bassin de rétention du Biopôle a été assuré en automne de 2017 à 2022 par Nicolas Moduli, assistés de bénévoles du Cercle ornithologique de Lausanne, permettant ainsi l'hivernage continu des bécassines. Depuis l'automne 2022, la Direction générale de l'environnement (DGE-Biodiv) contribue à l'entretien du nouveau biotope.

Bécassine sourde hivernant à Vennes de décembre 2016 à fin février 2017, L. Maumary

Evolution de la friche de Vennes de 2008 à 2022 *(photos: GoogleEarth)*

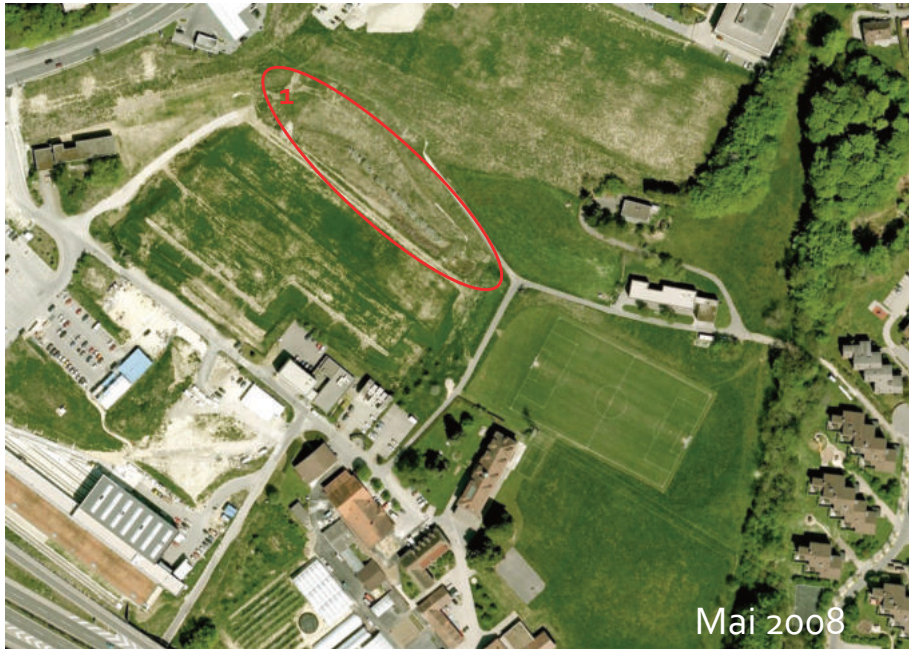

1 Bassin de rétention du Biopôle, 2a 1re extension du Biopôle avec parking et parking provisoire 2b, 3 nouvelle extension du Biopôle, 4 Maison de l'environnement, 5 Nouveau biotope

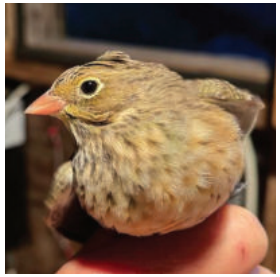

Bruant ortolan, M. Kessler

Barbastelle, L. Vallotton

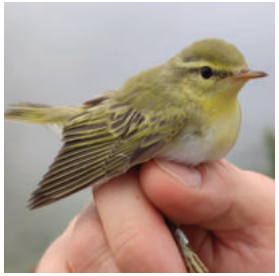

Pouillot siffleur, N. Orliac

Grand succès pour le camp de baguage 2022 au col de Jaman

Du 1er août au 22 octobre, pour la 29e saison depuis 1991, la permanence de baguage a été organisée au col de Jaman, où 9'840 oiseaux de 82 espèces ont été bagués. Parmi les faits remarquables, le premier baguage en Suisse d'un Rollier d'Europe, qui a séjourné à Jaman du 24 août au 8 septembre 2022, se régalant de Barbitistes ventrus. Des rapaces rares tels que le Vautour moine, le Gypaète barbu ou le Circaète Jean-le-Blanc ont été observés.

Les contrôles d'oiseaux bagués ou repris à l'étranger sont ceux d'une Grive musicienne baguée à Jaman le 2 octobre, tirée 12 jours plus tard à Saint-Paul-Lès-Durance (Bouches-du-Rhône F), 321 km au sud-ouest, ainsi que de 3 Tarins des aulnes contrôlés à Jaman, bagués respectivement aux Pays-Bas, en Suède et en Lettonie. Un Tarin des aulnes bagué le 9 octobre à Jaman a également été repris 2 jours plus tard au col de Bretolet, 37 km au sud-ouest.

Une rétrospective de ces trois décennies est en préparation. Des évolutions sont sensibles, comme la régularité nouvelle du Guêpier d'Europe, la montée en altitude du Grimpereau des jardins et de la Mésange nonnette, ou le déclin du Venturon montagnard. Près de 200 chauves-souris ont également été baguées ou contrôlées en 2022, dont 2 Barbastelles, espèce qui n'avait plus été capturée à Jaman depuis 1988. La permanence 2022 a été assurée magistralement par Nicolas Orliac, assisté des civilistes Moritz Kessler et Jeremias Gisler notamment.

La télévision suisse-alémanique est venue tourner un reportage en octobre, qui a été diffusé le 8 novembre 2022 dans l'émission *SRF news 10 vor 10 - Col de Jaman: Zugvögel leiden unter Klimawandel* (en allemand)

Guêpier d'Europe, V. Gonçalves-Matoso

Tétras lyre, N. Orliac

Murin de Bechstein, L. Maumary

Toutes les activités au col de Jaman sont assurées par des bénévoles de l'association d'utilité publique Groupe d'études faunistiques de Jaman. Vous pouvez soutenir le camp de baguage par vos dons:

Projet ornithologique Jaman
Laurent Vallotton
Muséum d'histoire naturelle
Rte de Malagnou 1
1208 Genève
IBAN CH08 0900 0000 1577 7021 1

Contact:
Lionel Maumary
jaman@oiseau.ch
+41 79 323 17 03

Réparation d'une perche, M. Wagen Jaussy

Chevalier arlequin au champ innondé d'Yverdon, S. Poirier

Oisillon abandonné - SOS oiseau blessé

C'est quand on est face à un animal en détresse qu'il nous faut au plus vite les bonnes adresses. Nous avons réuni sur la page d'accueil du COL des liens utiles en cas d'urgence:

La Vaux-Lierre: le centre de soin pour oiseaux sauvages d'Etoy, www.vaux-lierre.ch, +41 21 808 74 95

Erminea: le centre de soin de la faune sauvage de Chavornay, www.erminea.org, tél. +41 24 565 37 99 (oiseaux, mais aussi mammifères)

Et notre coup de cœur: la **BD de Margaux Kindhauser**, dont le nom d'artiste est Mara. Cette dessinatrice de talent explique avec humour et précision ce qu'il faut faire ou éviter lorsque l'on trouve un oisillon au sol

QUE FAIRE SI JE TROUVE UN ANIMAL BLESSÉ

OISEAU ADULTE
Si vous trouvez un oiseau adulte blessé, installez-le dans un carton (faire quelques trous pour laisser passer de l'air) et amenez-le-nous au plus vite. Ne le nourrissez pas.

OISILLON
Si vous trouvez un oisillon au sol, ne le prenez pas avant d'être sûr que les parents ne s'en occupent plus. Souvent, les parents continuent de nourrir leurs petits, même si ceux-ci sont au sol. Observez autour de vous et si vous êtes vraiment sûr que cet oisillon est livré à lui-même, prenez-le, installez le dans un carton (faites quelques trous pour laisser passer de l'air) et amenez-le-nous au plus vite. Ne le nourrissez pas.

MAMMIFÈRES
Si vous trouvez un mammifère blessé, ne le prenez pas sans des gants. En effet, même blessé et en souffrance, l'animal pourrait vous mordre. Munissez-vous d'un linge ou de gants si vous en avez.

Le centre Erminea est atteignables 24h/24h en cas d'urgences. Vous pouvez nous joindre au +41 24 565 37 99 si vous avez un doute, une question, si vous vous retrouvez face à un animal blessé et que vous ne savez pas comment agir.

La cotisation 2023

est laissée à l'appréciation de chacun (minimum CHF 5.-)
Merci de la régler d'ici au 30 avril 2023

Le COL est une association d'utilité publique à but non lucratif, vos dons sont déductibles des impôts

Nouveau cycle de cours donnés par Lionel Maumary

Si vous souhaitez acquérir une connaissance de base en ornithologie ou vous familiariser avec les oiseaux et leurs chants, ces deux cours sont faits pour vous.

Cours d'ornithologie en 7 séances et 3 excursions

• les lundis de 20h00 à 21h30: 9, 16, 23 et 30 janvier et 6, 13 et 20 février 2023, au collège de Beaulieu, av. des Bergières 17, 1004 Lausanne, 3e étage, salle 304 + trois excursions (Grangettes, Fanel et baguage des Chouettes hulottes)

Cours sur les chants d'oiseaux en 7 cours de terrain

• 7 matinées d'excursions au fur et à mesure du retour des oiseaux migrateurs. Il s'adresse à toutes les personnes qui désirent approfondir leurs capacités à repérer les oiseaux et les identifier aux cris ou au chant: les dimanches de 8h00 à 13h00: 29.1, 26.2, 26.3, 23.4, 21.5, 18.6, 2.7

Informations et inscription sur *www.birdline.ch - Cours*

Locustelle tachetée, mâle chanteur, Lausanne-Blécherette, L. Maumary

Avez-vous une nouvelle adresse postale, changé d'email ou de n° de téléphone?

Merci de nous communiquer vos nouvelles coordonnées à info@oiseau.ch

CONTACTS

Président Lionel Maumary, 079 323 17 03, lionel.maumary@oiseau.ch

Présidents d'honneur Jean Mundler et Jean-Pierre Ribaut

Secrétaire, caissière Marie-Claire Rey Gubler, 079 915 99 80, info@oiseau.ch

Rédaction Petit Canard Nicole Demarta, 079 258 24 60, nanimel@etik.com

Projet Préverenges Franck Lehmans, 079 541 71 63, lehmansfr@gmail.com

Bibliothèque Laurent Vallotton, 079 360 66 68, laurent.vallotton@ville-ge.ch

Excursions
Marc Bastardot, 079 515 55 87, marcbastardot@hotmail.com
Philippe Bottin, 079 643 45 06, pbottin@natures.ch
Nicolas Moduli, 079 696 36 46, nicolas.moduli@gmail.com
Eric Morard, 079 583 05 56, emorard@bluewin.ch

Groupe des Jeunes
Mickaël Fivat, 079 659 55 48, fivatmickael@netcourrier.com
Theo Galster, 077 487 17 85, theogalster@gmail.com
Sebastian Poirier, 076 718 89 84, sebastian.poirier@gmail.com

Relations publiques Stanley Maumary, 079 636 22 57, web@mink.ch

Lieu des conférences jusqu'à l'été 2024
Collège de Beaulieu (salle 304), av. des Bergières 17, 1004 Lausanne

CALENDRIER DES ACTIVITÉS

Février 2023

- 4 février — Sortie surprise (sortie JOL)
- 7 février — Les oiseaux en Ouganda (conférence)
- 12 février — Le Fanel (sortie)
- 25 février — Col de la Gemmi (sortie JOL)

Mars 2023

- 4 mars — Nettoyage des Grangettes
- 7 mars — AG et conférence: Le Traquet motteux
- 12 mars — La Chassagne d'Onnens (sortie)
- 18 mars — Sortie surprise (sortie JOL)

Avril 2023

- 16 avril — Les limicoles à Préverenges (sortie)
- 18 avril — Karupelv Valley Project – Un été au Groenland (conf.)
- 22 avril — Sortie de l'UVSS, infos sur *www.svsn.ch*
- 22 avril — Préverenges (sortie JOL)
- 29 avril — Les Grangettes (sortie JOL)

Mai 2023

- 7 mai — La région de Loèche (sortie)
- 13-14 mai — Loèche (sortie JOL)
- 16 mai — La décennie du Circaète Jean-le-Blanc (conférence)
- 18-28 mai — Fête de la nature, infos sur *www.fetedelanature.ch*

Juin 2023

- 3 juin — Baguage des mouettes et des sternes

Juillet 2023

- 8 juillet — Baguage des mouettes et des sternes
- 21 juillet — Baguage des Martinets alpins
- 23 juillet — Baguage des mouettes et des sternes

Août 2023

- 12 août — Débroussaillage de l'île aux oiseaux
- 19 août — Nuit de la chauve-souris

Du 1er août au 22 octobre: camp de baguage au col de Jaman

Informations et changements de dernière minute sur:
www.oiseau.ch ou ***www.ileauxoiseaux.ch***